

Uvolnění z vlivu znamení II.

Základní pilíře metody.

Každá metoda je postavena na víceméně přesných základech. Při studiu uvolnění z vlivů znamení (pro zjednodušení budu používat zkratku anglického názvu metody Zodiacal Releasing – ZR) se u mne objevování těchto “pilířů” dělo postupně a jejich hierarchie doznávala postupem času změny. Svým způsobem jsou všechny důležité, ale některé mají daleko širší oblast působnosti a zasahují i do jiných predikčních metod. Proto považujte moje přidělení jejich důležitosti nebo významu za čistě osobní.

ZR je jednou ze základních technik vládců času. Již z názvu vyplývá, že se metoda opírá o znamení. Druhým atributem je průběh času. Vládcem času je planeta, která v určitém časovém období charakterizuje chování a konání člověka.

A) Ideální rok.

Víme, že v současnosti má náš tropický rok délku 365,24219 dnů tedy 365d 5h 48m 5s a střední gregoriánský (kalendářní) rok 365d 5h 49m 12s. Proto při našem počítání 365 dní v roce vyrovnáváme rozdíl přestupným rokem jednou za 4 roky. Málo známé je to, že k přesnějšímu vyrovnání musíme navíc třikrát za 400 let přestupný rok vynechat. Rok potom dělíme na 12 měsíců jejichž délka je proměnlivá mezi 28 - 31 dny. Metoda ZR však používá rok který má délku 360 dní a 12 měsíců, každý v délce 30 dnů.

Otázka zní: Proč tomu tak je?

Existují dvě možnosti. Jedná z nich říká, že v dávné minulosti došlo ke změně (náklonu) rotační osy země vlivem srážky z jiným vesmírným tělesem a tím k prodloužení doby. Původní délka byla ideální rok. Tato událost se zachovala v různých legendách a eposech. Tento ideální rok znali Babyloňané i Egypťané už několik tisíc let před naším letopočtem. Ideální lunárně-solární rok dělený na dvanáct rovných dílů je znám již 5500 BC. Jarní rovnodennost u něho je ve středu prvního měsíce. Tak zvaný Fixní babylonský zodiak v roce 864 BC má bod jarní rovnodennosti v měsíci Nisannu ve středu znamení Berana. Zde je možná vysvětlení proč někteří astrologové jako Vehlow, Minařík považovali střed domu za nejsilnější bod a odvozovali od toho ekvální systém domů v němž je ascendent středem prvního domu.

Druhá rovina vnímání odpovědi na tuto otázku je symbolická. Ta je mému porozumění a stavu mysli bližší. Již Mircea Eliade ve své skvělé knížce Posvátné a profánní nám v kapitole o čase dává návod na odpověď. Profánní - běžný čas, který měří naše hodiny je čas materiální odvozený od rotace země kolem Slunce. Ideální rok je symbolická posvátná míra času. Čas o kterém si nyní řekneme jen to, že představuje ideální stav. Blíže se k této otázce vrátím až v kapitole o duši člověka.

Došli jsme tedy k velmi důležitému závěru, že metoda ZR je symbolická.

Dlouhou dobu jsem se věnoval otázce primárních direkcí, jejich využití k rektifikaci horoskopu a predikci. Primární direkce ke hranicím (Circumambulations) jsou také jednou ze základních metod vládců času. Vždy mě zajímalo, která z variant a jaký klíč je pro primární direkce nejvhodnější. Vždy mi vycházelo, že nejlepší výsledky mi dávaly zodiakální direkce bez šířky (body na ekliptice nebo na ni převedené). Tuto variantu mi potvrdila i řada kolegů. Výsledek z volby mezi mnoha klíči byl jednoznačně klíč Naiboda. Studium metody ZR mi dalo konečnou odpověď i na tuto otázku. Primární direkce je převedením ideální symbolické míry do reálného času. Podíl ideálního a tropického roku:

$$360 / 365,24219 = 0,985647359 = 0^{\circ}59'8,33''$$

nám dává klíč Naiboda.

Tato vazba vysvětluje také to proč jsou primární směry citlivé pouze na určitý typ událostí, událostí které zasahují emoční rovinu člověka. Přináší nám odpověď i na to proč jsou nejdůležitější směry na osy.

Vraťme se zpět k metodě ZR. Pokud se týče systému domů, v tomto případě celých znamení, jde o ekvální systém, kde první dům je dán znaméním kde se nachází ascendent.

B) Délka časového období.

Délka časového období vlivu planety je pevně stanovena a je v tomto případě svázána se znaméním jehož je vládcem. Z tohoto byl vlastně odvozen název metody. Vliv začíná přesně na počátku znamení a končí na jeho konci. Nejsou žádné přesahy.

Základní rozdělení časových období v letech spojených se znaméním je:

Rak	25r
Lev	19r
Panna a Blíženci	20r
Váhy a Býk	8r
Štír a Beran	15r
Střelec a Ryby	12r
Kozoroh	27r
Vodnář	30r

Ti, kteří se zabývali středověkou technikou ke stanovení vitální síly člověka hyleg – alkochohen poznají v těchto časových obdobích malé roky planet. Jedinou výjimku tvoří Kozoroh s hodnotou 27 let. Rozdíl mezi Kozorohem a Vodnářem zřejmě vychází z toho, že v opozici k těmto znaméním jsou znamení Raka a Lva, kde vládou Luna a Slunce. Pokud vyjdeme z velkých let těchto planet Luna = 108r, Slunce = 120r a podělíme je čtyřmi získáme uvedené hodnoty. Součet obou hodnot nám dává 57 velkých let Saturnu (který je vládce Kozoroha a Vodnáře – $27r + 30r = 57r$) obecného vládce času (Kronos) .

Víme, že malé roky jsou spojeny s různými cykly dotyčných planet. Velmi pěkný přehled na toto téma udělal Robert Hand ve svém článku: Planetární periody v západní astrologii

<http://www.arhatmedia.com/periods.htm>

ZR je hierarchický systém a proto může být rozdělen na další kratší podobdobí - úrovně. Používají se čtyři úrovně:

1. úroveň – roky
2. úroveň – měsíce
3. úroveň – týdny
4. úroveň – dny

Je možné i další dělení, ale je to spíše teoretická záležitost.

Druhá základní úroveň měsíce používá stejné míry jako první, pouze místo roků dosadíme měsíce. Ostatní dělení je vždy na dvanáctiny. Třetí úroveň získáme podělením druhé dvanácti a čtvrtou stejným způsobem, to znamená podělením třetí úrovně dvanácti. Případnou další úroveň bychom získali obdobným způsobem, vždy podělením předchozí úrovně dvanácti. Důležité je, že pokud chceme získat správné datum musíme udělat přepočty z normální délky roku a nezapomenout na přestupné roky.

Pro lepší pochopení dělení jednotlivých úrovní je vhodná tabulka udávající celkovou dobu každé úrovně:

Znamení	Úroveň	1	2	3	4
Rak		25r	25m	2m2d2h	5d4h48m
Lev		19r	19m	1m7d2h	3d23h
Panna a Blíženci		20r	20m	1m20d	4d4h
Váhy a Býk		8r	8m	20d	1d16h
Štír a Beran		15r	15m	1m7d12h	3d3h
Střelec a Ryby		12r	12m	1m	2d12h
Kozoroh		27r	27m	2m7d12h	5d15h
Vodnář		30r	30m	2m15d	6d6h

Protože je některé období dlouhé, tak u druhé a vyšších úrovní po vyčerpání všech znamení se celý cyklus znovu opakuje. Druhá úroveň trvá 211 měsíců, to znamená 17 let a 7 měsíců. Z tohoto údaje si můžeme odvodit kterých znamení se to týká: Rak, Lev, Panna, Blíženci, Kozoroh a Vodnář. Důležité je, že se neopakuje celý cyklus ve stejném pořadí. Zde dochází k důležité vyjímce z tohoto pravidla. Podobdobí nezačíná znovu od počátečního znamení, ale přejde na protější znamení zvěrokruhu. Dojde k tzv. uvolnění vazby (ztrátě svazku), které se označuje symbolem LB (nebo LOB). Například vezmeme období Kozoroha, které je 27 let. Jakmile v průběhu druhé úrovně (měsíce) obejdeme všech dvanáct znamení dostaneme se ke znamení Střelce, potom nepokračujeme znaméním Kozoroha, ale protilehlým znaméním Raka a následujícími znaméními. Co LB znamená a jeho dopady si vysvětlíme v samostatné části.

Ruční výpočet, zejména vyšších úrovní, je časově náročný a lze při přepočtu udělat snadno chybu. Proto je vhodné použít některý z osvědčených astrologických programů. S těmi se seznámíme v samostatné kapitole.

C) Hermetické body.

Z toho co nacházíme v textu od Valense můžeme vyvodit, že technika ZR vychází z hermetických bodů helénské astrologie a to zejména ze základních dvou:

A) Bodu štěstí (Lot of Fortune)

B) Bodu ducha (Lot of Spirit)

Praxe ukazuje, že lze tuto techniku využít i na další hermetické body a nejen ty. K tomuto tématu se vrátíme až později.

Každý hermetický bod je spojený s konkrétní oblastí života, kterou popisuje.

Bod štěstí je spojen s Lunou – týká se záležitostí těla, zdraví (nemocí, zranění, smrti..) a fyzické vitality. Zároveň nám dává informace o prosperitě a bohatství.

Ukazuje nám to co nazýváme osud, tedy pasivní stránku našeho života, to co k nám přichází jakoby náhodně bez našeho přičinění, co nás testuje v daném životním období.

Bod ducha je spojen se Sluncem – týká se záležitostí zaměstnání, kariéry, ale zároveň naší spirituality, náboženství a v neposlední řadě i naší psychiky.

Ukazuje nám naši aktivní stránku, protože představuje jak člověk jedná a jaké přijímá opatření na události vystavené mu osudem, cestu kterou se snaží něco vytvořit ze svého života.

Metoda ZR spočívá tedy v tom, že výchozím bodem pro analýzu konkrétní oblasti života je vždy znamení ve kterém se bod nachází. To představuje ve své podstatě nový "ascendent" a "první dům" od kterého se odvíjí vlastní analýza. Nejlépe bude vidět postup na konkrétních příkladech, které budou následovat po této vstupní teoretické části.

Stanovení hermetických bodů:

U obou hermetických bodů se používá denní a noční varianta podle toho zda jde o denní nebo noční zrození. Oba body jsou složeny ze tří prvků ascendentu, Slunce a Luny. Matematický výpočet obou bodů je následující:

Bod štěstí (PF) :

$$\text{Den} = \text{Asc} + \text{Luna} - \text{Slunce}$$

$$\text{Noc} = \text{Asc} + \text{Slunce} - \text{Luna}$$

Bod ducha (PS) :

$$\text{Den} = \text{Asc} + \text{Slunce} - \text{Luna}$$

$$\text{Noc} = \text{Asc} + \text{Luna} - \text{Slunce}$$

Na první pohled je zřejmé, že oba dva body jsou symetrické podle osy Asc – Dsc. Ve skutečnosti helénští astrologové používali geometrický postup, to znamená, že měřili oblouk od jedné planety ke druhé a stejnou vzdálenost pak přidávali k ascendentu vždy ve směru měřeného oblouku.

D) Bod štěstí jako ascendent.

Při výkladu metody narazíme na velmi důležitý poznatek, odvozený systémem domů: **Bod štěstí je používán jako nový ascendent, který má významnější roli než natální ascendent.**

Valens k tomu říká:

Bod štěstí jako ascendent.

Po vysvětlení konfigurace trigonu, přejdu k Bodu štěstí. V první řadě je nezbytné určit Bod štěstí a vidět v jaké části vesmíru se nachází: v úhlu, hned po úhlu, nebo právě předcházející úhlu. Podobně hledat vládce Bodu štěstí. Pokud je v ascendentu v průběhu dne nebo je v některém jiném účinném místě se Sluncem, Lunou nebo dobrodějem v aspektu, potom bude nativní urozený, vyznamenaný a šťastný. Jeho účinky jsou mírnější pokud se zjistí v ostatních úhlech nebo právě následující po úhlu. Když předchází úhel, předpokládáme < nativita bude > mrtvě narozeného nebo opuštěného, to jsou nepříjemné místa, která přináší krize a krach.

Kromě toho po nalezení místa, které bylo přiřazeno Bodu štěstí, přezkoumat kvadratury bodů s ním a další aspekty, právě jako s úhly v natálním horoskopu. Bod štěstí sám bude ekvivalentní ascendent a bude znamenat "život"; desáté místo z něj bude stejné jako MC a bude znamenat "hodnota"; Sedmé bude descendent; čtvrté IC. Ostatní místa budou mít stejné účinky jako <původních> XII míst.

Někteří astrologové navrhnou mystickou hypotézu, že astronomický ascendent a body v kvadratuře s ním jsou Kosmické úhly, zatímco Bod štěstí a body v kvadratuře s ním jsou Natální úhly, a odhalili to v jejich pojednáních takto: "Při přiřazování vlivu Bodu štěstí mezi všemi rozmanitými konfiguracemi úhlů .../ 80K / ani základní, ani pevná ani proměnlivá znamení nebudou mít stejné celkové účinky. Je tedy třeba zkoumat aspekty nebo konjunkce hvězd vzhledem k Bodu štěstí: například, dobroděj ve spojení nebo v aspektu s Bodem štěstí bude znamením dobrým a dárce majetku. Destruktivní hvězda <ve spojení nebo v aspektu> bude odpovídat za ztrátu majetku a nemoci těla.

Natální horoskop nám určuje příslib nebo potenciál, který může, ale nemusí být plně využit.

Horoskop odvozený z Bodu štěstí nám ukazuje jak se daří tento potenciál využít.

Pokud dojde ke ztotožnění hlavních domů obou systémů natálního i Bodu štěstí dochází k mnohem většímu účinku ve zkoumané oblasti. Systém odvozených domů od Bodu štěstí je funkční i pro další body jako Bod ducha, Bod lásky apod.

Zde se musím vrátit znovu ke stanovení Bodu štěstí. Valens říká v knize III kapitole 11, že v případě nočního zrození platí noční výpočet pouze pro horoskopy s Lunou nad obzorem. U horoskopů s Lunou pod obzorem používá denní výpočet. V některých příkladech, ale tuto výjimku nepoužívá. Chris Brenann říká, že ve většině případů mu normální výpočet spojený s obrácením denního a nočního schématu spolehlivě funguje. Zhodnotit toto pravidlo lze pouze ověřením na mnoha příkladech. Zatím vycházím z klasického rozdělení na denní a noční.

V komentáři Valense jsem zvýraznil další velmi důležitou část metody, důležitost úhlů. K podrobnějšímu popisu se dostaneme v kapitole analýza metody.

E) Hodnost sect.

V souvislosti s denním a nočním zrozením si musíme uvědomit, že v helénské astrologii je dáván velký důraz na hodnost sect. Planety dělíme na dvě skupiny podle toho zda jde o horoskop denního nebo nočního zrození.

Denní planety jsou: Slunce, Jupiter a Saturn.

Noční planety jsou: Luna, Venuše a Mars.

Merkur pokud vychází před Sluncem je řazen do denních planet a naopak při východu za Sluncem k nočním planetám.

Důležitost tohoto dělení spočívá v tom, že podle hodnosti sect se planety mohou ve svých účincích výrazně lišit. Prospěšné planety mimo hodnost sect představují spíše překážky, škůdci naopak zvyšují negativní působení. Pokud jsou prospěšné planety ve své hodnosti sect zvyšují svůj kladný vliv, stejně tak škůdci mají spíše pozitivní vliv například formou poučení nebo zkouškou s dobrým výsledkem.

Těchto pět pilířů pro mne představuje základ metody ZR. Další potřebné postupy a nástroje k jejímu výkladu budou analyzovány v následující kapitole. Ještě než k ní přistoupím chci Vás seznámit s některými dostupnými programy pro výpočet ZR spolu se stručným návodem k použití. Do seznamu jsem zahrnul všechny volné programy které znám a dva placené. Jedním z nich je v současnosti u nás hojně používaný Solar Fire, druhý potom nejlepší program pro helénskou astrologii Delphic Oracle.

Programy.

Mezi volně dostupné patří :

Program Valens od autora programu Morinus Roberta Nagyho

<https://sites.google.com/site/astrovalens/>

Jeho nevýhodou je, že nemá tiskový výstup, ale můžeme použít uložení obsahu obrazovky pomocí tlačítka prt sc u notebooku nebo posledního obrázku alt – fn – prt sc do schránky a následně kopírovat přes ctrl – V do editoru, který používáte.

Vstupní obrazovka:

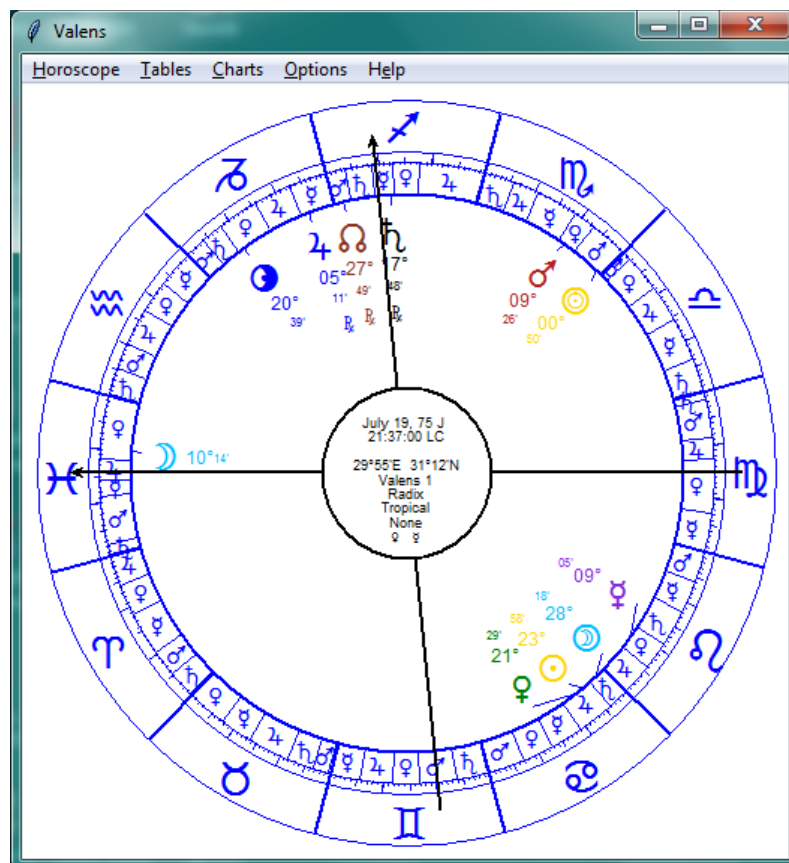

V menu Options - Appearance si nastavíme hermetické body, které chceme zobrazit (všimněte si jakým symbolem jsou označeny):

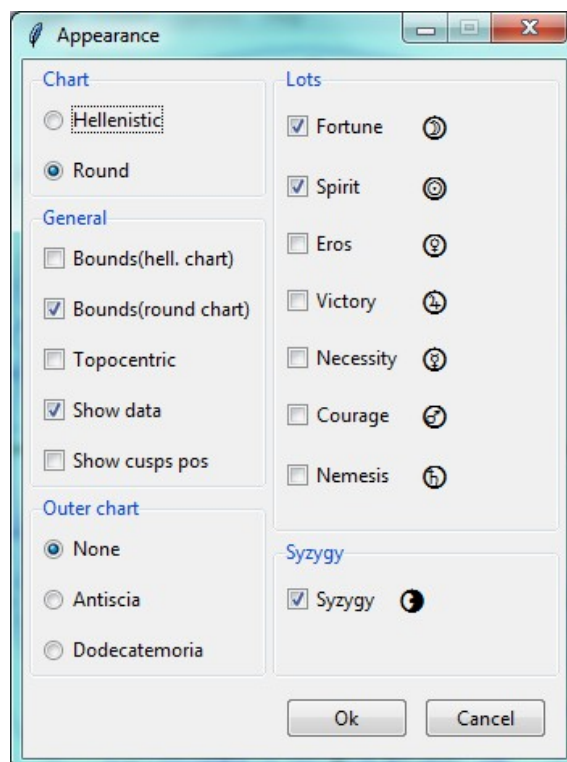

Potom pokračujeme Options- Zodiacal releasing, kde nastavíme podle obrázku 360 dní a Kozoroh 27 roků:



Dále nás čeká výběr hermetického bodu z kterého chceme vycházet při ZR: Tables-Zodiacal Releasing. Pro náš horoskop se Bod štěstí nachází ve znamení Raka, takže zvolíme Cancer. Případně pokud by šlo o velmi dlouhý život můžeme zvýšit počet period:

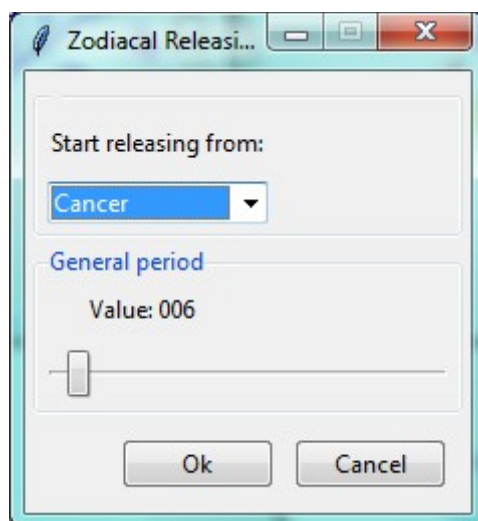

Po potvrzení Ok se nám objeví tabulka první a druhé úrovně:

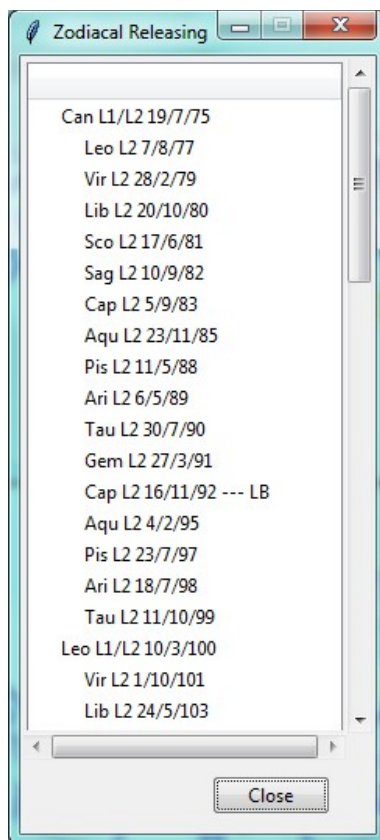

Klepnutím na řádek druhé úrovně se nám rozvine tabulka třetí a čtvrté úrovně.
Například Ari L2 18/7/97:

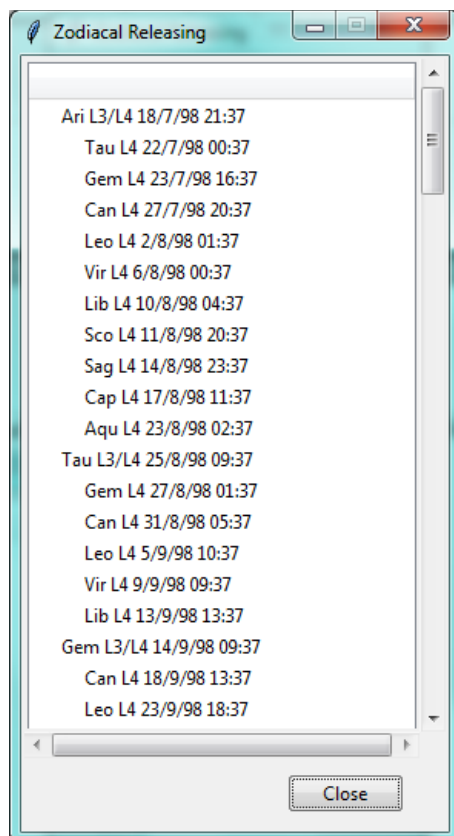

[illegible]

Dalším volný program je od astrologa Jeana Cremerse – Aphesis:

<http://www.jcremers.com/?id=Aphesis&lan=en>

Ukázka:

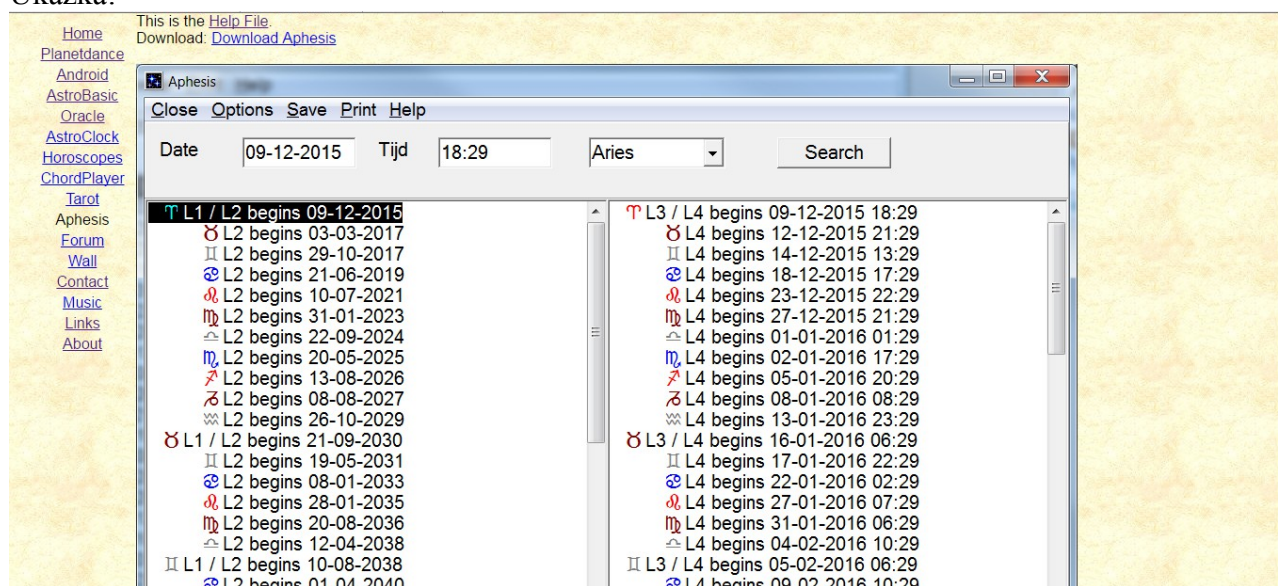

Ovládání je jednoduché. Program si stáhnete na odkazu Download Aphesis který je vidět na horním okraji obrázku.

První volný program, který realizoval Curtis Manwaring Zodiacal Aphesis 1.48 je stále dostupný na internetu například zde:

<http://www.tucows.com/preview/285560/Zodiacal-Releasing>

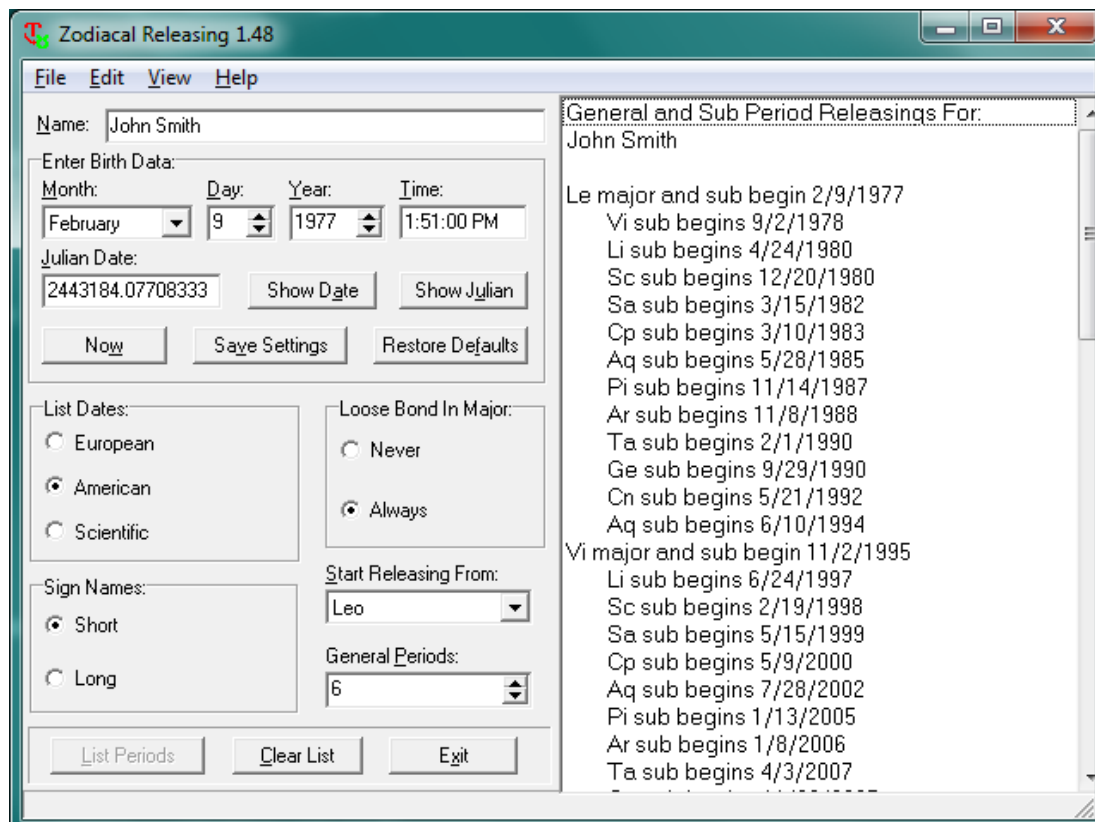

Ovládání je jednoduché. Klepnutím na úroveň získáme další podúrovně.

Placené programy:

Mnozí astrologů používají populární program Solar Fire 9. V této poslední verzi je rovněž možnost zobrazení uvolnění z vlivu znamení. V otevřeném horoskopu zvolíme Reports:

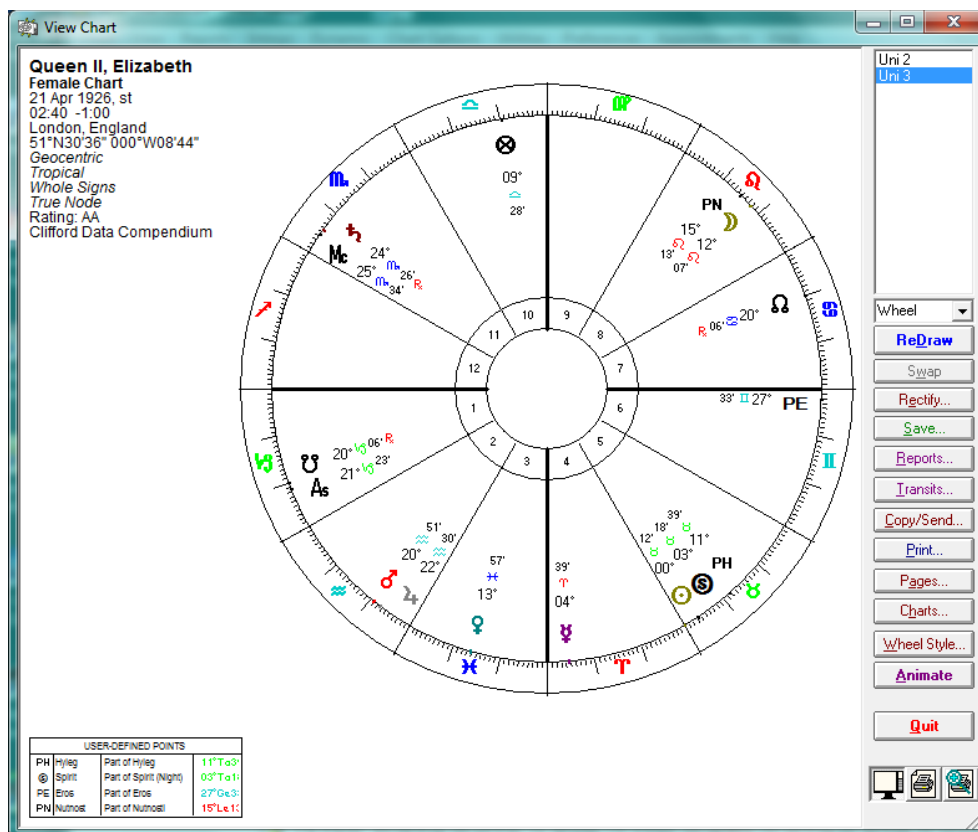

Otevřeme – Tabulations a vybereme Zodiacal Releasing. Zobrazí se nám tabulka první úrovně. Klepnutím na datum první úrovně (6 Jan 1946) se Vám zobrazí druhá úroveň, dalším klepnutím na datum druhé úrovně (6 Dec 1951) se zobrazí třetí úroveň a následným klepnutím na datum třetí úrovně (11 Feb 1952) se Vám zobrazí poslední čtvrtá úroveň. Rozvinuté úrovně jsou červeně označené:

Zodiacal Releasing Periods			
Level 1	Level 2	Level 3	Level 4
II 21 Apr 1926	♂ 6 Jan 1946	♂ 6 Dec 1951, 02:40	♂ 11 Feb 1952, 14:40
♂ 6 Jan 1946	♂ 26 Jan 1948	♂ 12 Jan 1952, 14:40	♂ 17 Feb 1952, 05:40
♂ 28 Aug 1970	♂ 18 Aug 1949	♂ 11 Feb 1952, 14:40	♂ 23 Feb 1952, 11:40
♂ 20 May 1989	♂ 10 Apr 1951	♂ 19 Apr 1952, 02:40	♂ 25 Feb 1952, 23:40
♂ 4 Feb 2009	♂ 6 Dec 1951	♂ 3 Jul 1952, 02:40	♂ 29 Feb 1952, 02:40
♂ 24 Dec 2016	♂ 28 Feb 1953	♂ 2 Aug 1952, 02:40	♂ 1 Mar 1952, 18:40
♂ 7 Oct 2031	♂ 23 Feb 1954	♂ 8 Sep 1952, 14:40	♂ 5 Mar 1952, 22:40
♂ 5 Aug 2043	♂ 13 May 1956	♂ 28 Sep 1952, 14:40	♂ 11 Mar 1952, 03:40
♂ 16 Mar 2070	♂ 30 Oct 1958	♂ 17 Nov 1952, 14:40	♂ 15 Mar 1952, 02:40
	♂ 26 Oct 1959	♂ 19 Jan 1953, 02:40	♂ 19 Mar 1952, 06:40
	♂ 17 Jan 1961		♂ 20 Mar 1952, 22:40
	♂ 14 Sep 1961		♂ 24 Mar 1952, 01:40
	♂ 7 May 1963 (L)		♂ 26 Mar 1952, 13:40 (L)
	♂ 25 Jul 1965		♂ 31 Mar 1952, 18:40
	♂ 11 Jan 1968		♂ 4 Apr 1952, 17:40
	♂ 5 Jan 1969		♂ 8 Apr 1952, 21:40
	♂ 31 Mar 1970		♂ 10 Apr 1952, 13:40
			♂ 13 Apr 1952, 16:40
			♂ 16 Apr 1952, 04:40

Posledním programem, kterým se budeme zabývat je nejlepší software na helénskou astrologii Delphic Oracle od Curtise Manwaringa. Jeho možnosti jsou tak rozsáhlé, že přesahují rámec tohoto příspěvku. Proto ukáži pouze prostředí programu.

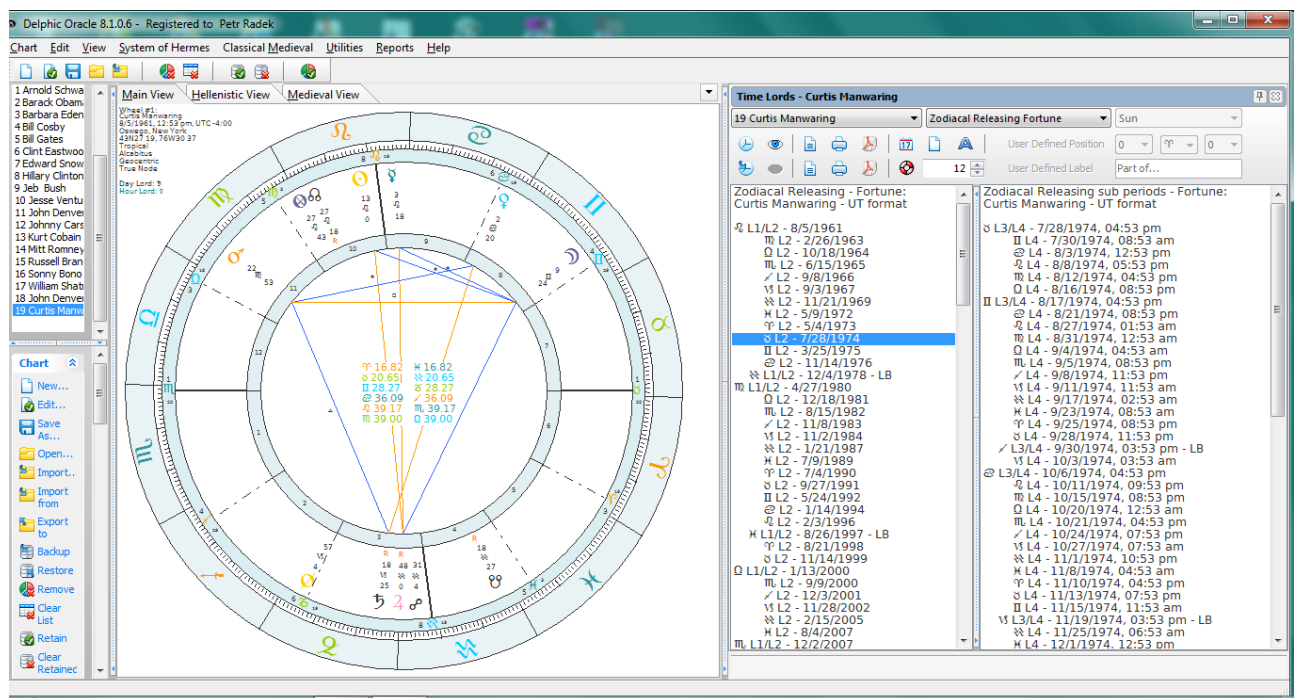

Pro zajímavost uvádím tabulku metod vládců času, které lze v programu využít:

Time Lord System Settings

Selections | Fixed Stars | Filters | Themes

Direction Combinations

Promissors	Aspects	Significators
<input checked="" type="checkbox"/> Sun	<input checked="" type="checkbox"/> Hexagon	<input checked="" type="checkbox"/> Sun
<input checked="" type="checkbox"/> Moon	<input checked="" type="checkbox"/> Tetragon	<input checked="" type="checkbox"/> Moon
<input checked="" type="checkbox"/> Mercury	<input checked="" type="checkbox"/> Trigon	<input type="checkbox"/> Mercury
<input checked="" type="checkbox"/> Venus	<input checked="" type="checkbox"/> Opposition	<input type="checkbox"/> Venus
<input checked="" type="checkbox"/> Mars	<input type="checkbox"/> Mundane	<input type="checkbox"/> Mars
<input checked="" type="checkbox"/> Jupiter	<input type="checkbox"/> Rapt	<input type="checkbox"/> Jupiter
<input checked="" type="checkbox"/> Saturn		<input type="checkbox"/> Saturn
<input type="checkbox"/> Uranus		<input type="checkbox"/> Uranus
<input type="checkbox"/> Neptune		<input type="checkbox"/> Neptune
<input type="checkbox"/> Pluto		<input type="checkbox"/> Pluto
<input type="checkbox"/> Ascendant	<input type="checkbox"/> Minor Aspects	<input checked="" type="checkbox"/> Ascendant
<input type="checkbox"/> Midheaven	<input type="checkbox"/> 30° (semi-sextile)	<input checked="" type="checkbox"/> Midheaven
<input type="checkbox"/> North Node	<input type="checkbox"/> 36° (decile)	<input type="checkbox"/> North Node
<input type="checkbox"/> South Node	<input type="checkbox"/> 40° (novile)	<input type="checkbox"/> South Node
<input type="checkbox"/> Fortune	<input type="checkbox"/> 45° (semi-square)	<input checked="" type="checkbox"/> Fortune
<input type="checkbox"/> Spirit	<input type="checkbox"/> 51.43° (septile)	<input type="checkbox"/> Spirit
<input type="checkbox"/> PNL	<input type="checkbox"/> 72° (quintile)	<input type="checkbox"/> PNL
	<input type="checkbox"/> 108° (tredecile)	
	<input type="checkbox"/> 135° (sesquiquare)	
	<input type="checkbox"/> 144° (bi-quintile)	
<input type="checkbox"/> Antiscia	<input type="checkbox"/> 150° (quincunx)	<input type="checkbox"/> House Cusps
<input type="checkbox"/> Declination		
<input type="checkbox"/> Bounds / Terms		
<input checked="" type="checkbox"/> Fixed Stars		

☒ Use short date format (no time of day) in direction dates

Direction Types

- ☒ Ptolemaic (semi-arc)
- ☐ Regiomontanus (circle of position)
- ☐ Placidus (under the pole)
- ☐ Polich-Page Topocentric
- ☒ Strict PPT

Reference Frames

- ☐ In Mundo
 - Type
 - ☐ Placidian (M)
 - ☒ Magini (MM)
- ☒ In Zodiaco
 - Type
 - ☒ No Latitude (Z)
 - ☐ Bianchini (ZB)
 - ☐ Both Latitude (ZL)
 - ☐ Sig Latitude (ZS)
 - ☐ Pro Latitude (ZP)

Keys

- ☐ Ptolemy
- ☒ Naibod
- ☐ Placidus
- ☐ Brahe
- ☐ Kündig

Aspects

- ☒ Promissor Aspects to Significators
- ☐ Significator Aspects to Promissors

☒ Include Debug Info

Buttons: Save, Help, Cancel

Program můžete získat na adrese (je vhodné sledovat zejména závěr roku kdy bývají velké slevy):

<http://www.astrology-x-files.com/delphicoracle-download.html>

Tím uzavírám kapitolu věnovanou základním pilířům metody ZR. V následujícím pokračování se dostaneme k dalším analytickým poznatkům, které nám pomohou při vlastním rozboru horoskopu.

V Brně 5.4.2016

Petr Radek